

— ARTISTE EN BEAUTÉ —

# Maryse Lévesque

MAQUILLAGE PERMANENT - MICRONEEDLING - POSE DE CILS



OFFRE DE SERVICES

# ME VOICI, MARYSE

Bonjour! Je suis Maryse Lévesque, artiste en beauté.

J'ai passé une grande partie de ma carrière (16 ans!) comme gérante d'une compagnie de distribution en coiffure et esthétique. Grâce à cet emploi, j'ai eu la chance de suivre plusieurs formations en beauté.

Ayant toujours eu un intérêt profond pour tout ce qui touche à la beauté, j'ai débuté la pose d'ongles et d'extensions de cils. C'est en 2013 que j'ai fait le grand saut : j'ai décidé de créer ma propre entreprise, et de faire la formation professionnelle en maquillage permanent.

Après plusieurs années dans le domaine, j'ai toujours aussi soif d'apprendre! J'ai plusieurs formations à mon actif, ainsi que plusieurs ateliers de perfectionnement sur le maquillage permanent.



## Pourquoi le maquillage permanent?

À travers ma pratique, j'ai vu de nombreuses femmes retrouver une estime d'elles-mêmes. Qu'elles soient passées au travers d'une maladie, ou qu'elles tiennent un quotidien rempli à bout de bras, elles ont souvent un parcours inspirant.

En plus de simplifier la routine maquillage du matin, le maquillage permanent permet de redonner à ces merveilleuses femmes le sentiment d'être belles. Bien que je vois leur beauté bien avant leur passage dans mon bureau, le plus important, c'est leur propre regard.

C'est pourquoi j'aime autant mon métier : avec mon expertise en maquillage permanent, je peux leur redonner confiance en elles, leur faire voir toute l'étendue de leur beauté.





## CE QUE MES CLIENTES EN PENSENT

« Je n'étais pas du tout certaine et je me sentais insécure. Tu as pris le temps de bien m'écouter, de cibler mes désirs, de m'expliquer et surtout de me rassurer.

Tu es tellement méticuleuse, professionnelle et surtout, tellement à la recherche d'effet naturel. Tu es à la fine pointe des dernières innovations et je l'ai bien ressenti.

Vraiment, un immense merci. Tu es, pour moi, une artiste incroyable en maquillage permanent et une spécialiste hors de l'ordinaire. »

- DANIE TRUCHON, CLIENTE

Qui n'a jamais rêvé  
d'un maquillage  
impeccable toute la  
journée, sans avoir  
à faire de  
retouches? C'est  
tout à fait possible,  
grâce au maquillage  
permanent!

---

## QU'EST-CE QUE LE MAQUILLAGE PERMANENT?

---

Le maquillage permanent est une dermopigmentation : c'est une technique esthétique qui utilise le tatouage pour reproduire des éléments de maquillage (sourcils, eye-liner, lèvres et plus encore).

Cela permet de redessiner des sourcils clairsemés, refaire une lèvre pleine ou dégradée, intensifier le regard avec un eye-liner et même refaire une aréole mammaire!

Dans un cadre sécuritaire et professionnel, j'utilise de fines aiguilles pour implanter des pigments de couleurs dans les premières couches de l'épiderme. À la différence d'un tatouage ordinaire, le maquillage permanent donne plutôt un effet naturel. On veut faire ressortir les traits du visage pour les embellir!

Ce traitement se distingue par sa qualité incomparable, tant sur le plan des instruments que des pigments de couleur utilisés.





# LES GRANDES QUESTIONS...

## Combien de temps dure le rendez-vous?

---

Tout dépend de la région à traiter. Habituellement, le rendez-vous prend de 2 à 3 heures.

## Est-ce que le maquillage permanent tient longtemps?

---

Comme les aiguilles ne vont que dans les premières couches de l'épiderme, la couleur s'adoucit au cours des mois et des années. Au mieux, le maquillage permanent tiendra environ deux ans.

## ● Est-ce que c'est douloureux?

---

Pour te rendre l'expérience la moins douloureuse possible, j'utilise un gel qui engourdit la peau. Rassure-toi, celui est très efficace et sécuritaire! Tu ne ressentiras presque aucune douleur!

## ● Serai-je présentable après le rendez-vous?

---

Oui, tout à fait! La plupart de mes clientes ressortent avec quelques rougeurs, sans plus. Toutefois, certaines voient un peu d'enflure dans les jours suivant le traitement. Rassure-toi : ces effets possibles sont temporaires!

---

# CONTRE- INDICATIONS

Le maquillage permanent est une excellente option pour beaucoup de femmes! Toutefois, ce n'est pas recommandé si tu corresponds à l'une des situations suivantes :

*Tu souffres d'allergies graves*

---

*Tu es enceinte ou tu allaites*

---

*Tu suis présentement de la chimiothérapie*

---

*Tu souffres d'eczéma ou de psoriasis au visage*

---

*Tu es atteinte d'herpès buccal, sans prendre d'antiviraux*

---

*Tu souffres d'hyperpigmentation*

---

*Tu prends des anticoagulants*

---

*Tu souffres d'hémophilie*

---

*Tu souffres d'épilepsie*

---

*Tu suis présentement le traitement Accutane*

---

*Tu es atteinte de diabète\**

---

\*Tu peux suivre un traitement de maquillage permanent si ton diabète est bien contrôlé.







# MES SERVICES

---

# SOURCILS

POUR REHAUSSER L'IMPACT DE TON REGARD

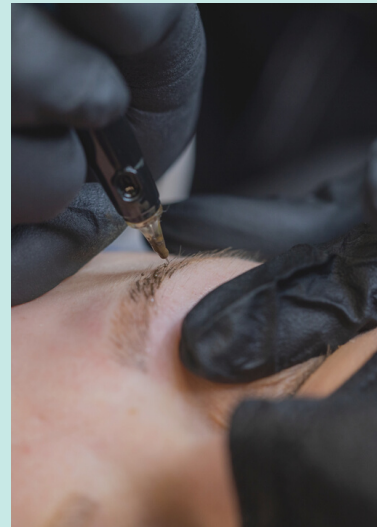

---

## Poudré

Pour un effet ombré et tendance! L'effet poudré donne le même effet que si vous aviez maquillé vos sourcils au crayon ou au fard à paupières.

## Poil-à-poil

Pour un résultat très naturel! Avec la technique poil-à-poil, les poils du sourcil sont tracés un à un lors du traitement de maquillage permanent.

## Illusion

L'effet illusion est un amalgame des techniques poil-à-poil et poudré. Un compromis idéal entre les deux effets!



---

# LÈVRES

POUR UN SOURIRE VIVANT ET LUMINEUX



---

## Dégradées

Pour un effet pulpeux!  
En colorant la lèvre du contour vers l'intérieur de la bouche, la technique dégradée permet de créer un effet de volume.



---

## Pleines

Pour unifier et illuminer la bouche!  
La technique des lèvres pleines (full lips) colore la totalité des lèvres, comme si tu portais un rouge à lèvres en tout temps!



---

## Lip Blush

Pour un effet gloss, ultra naturel! La technique Lip Blush définit délicatement le contour de la lèvre, puis remplit le reste de la lèvre avec une coloration diaphane.

---

---

# EYE-LINER

POUR UN REGARD PERCUTANT



---

## Supérieur

Pour un effet classique! L'eye-liner supérieur diminue l'apparence des paupières tombantes. La largeur du trait et la couleur sont personnalisables selon tes goûts.

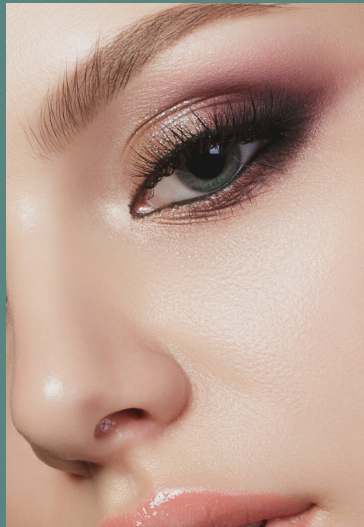

---

## Haut-bas

Pour un regard intensifié! Tracé sur la paupière supérieure et inférieure, l'eye-liner haut-bas aide à agrandir le regard.

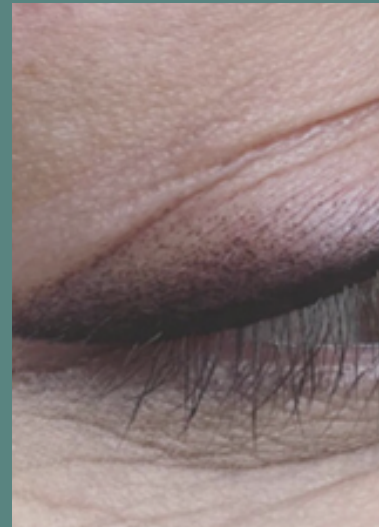

---

## Poudré

Pour un effet délicat! L'eye-liner poudré donne un léger effet dégradé, idéal pour augmenter la profondeur du regard.

---



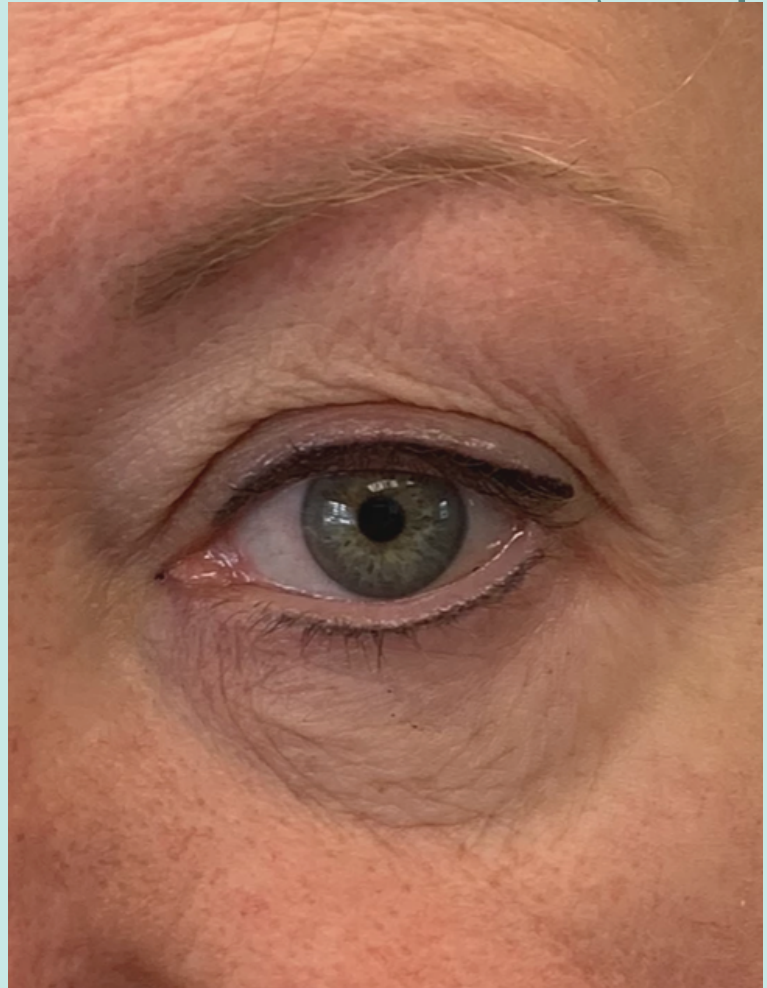

## RÉALISATIONS

Voici quelques-unes de mes merveilleuses et sublimes clientes. Tu verras, parfois, les détails sont subtils... Toutefois, comme on dit souvent, la beauté et la perfection se trouvent dans les plus petits détails!



# ARÉOLES MAMMAIRES

Le cancer du sein, c'est un sujet qui me touche énormément. C'est pourquoi j'ai décidé de développer mes compétences en maquillage permanent des aréoles mammaires. C'est un traitement qui s'adresse spécifiquement aux femmes ayant subi une reconstruction mammaire.

## CE TRAITEMENT EST POUR TOI, SI :

- Ta reconstruction mammaire est complètement guérie;
- Ton bilan de santé (médicaments, allergies, etc.) le permet. Nous en parlerons lors de notre première consultation.

## QUELLES SONT LES ÉTAPES?

**1 - Consultation** Tout d'abord, je te rencontre à mon bureau pour établir un traitement personnalisé. On discute de ton bilan de santé, et je prends des photos pour prévoir le traitement.

---

**2 - Premier rendez-vous** Nous débutons le traitement avec la prise de mesures et le choix des teintes. Ensuite, je trace le contour du mamelon et l'aréole mammaire.

---

**3 - Deuxième rendez-vous** À l'aide d'un jeu d'ombres et de lumières, je donne l'effet 3D au mamelon. J'apporte aussi les retouches nécessaires, puis c'est déjà terminé!

---

# QUESTIONS FRÉQUENTES

## *Y a-t-il des risques au traitement?*

---

En général, il n'y a pas d'infection possible, ni d'allergies. J'utilise des pigments minéraux, réputés pour ne pas susciter de rejet. Tout est aseptisé, et j'utilise des aiguilles à usage unique. C'est donc un traitement sécuritaire.

## *Combien de temps prend la guérison?*

---

La guérison varie d'une personne à l'autre. En général, 10 jours sont nécessaires pour que la guérison soit complète. Toutefois, tu verras la couleur exacte du mamelon au minimum 40 jours après le traitement.

## *Est-ce que les mêmes couleurs sont utilisées pour chaque cliente?*

---

Pas du tout! J'ai un inventaire varié de couleurs, qui me permet de créer un effet différent selon chaque personne.

## *Est-ce que des retouches sont nécessaires?*

---

Lors de notre deuxième rendez-vous de traitement, je m'assurerai déjà de faire toutes les retouches nécessaires.





---

## RETOUCHES

---

Pendant le rendez-vous de retouches, j'ajuste le maquillage déjà réalisé.

Si ton maquillage actuel a été réalisé par une autre professionnelle, tu peux tout de même prendre rendez-vous avec moi pour des retouches. Des frais s'appliqueront pour toute visite supplémentaire ou changement substantiel à ton maquillage.

---

## ENTRETIENS

---

Ton maquillage a besoin d'un vent de fraîcheur? C'est le temps de prendre un rendez-vous d'entretien!

Les entretiens sont essentiels pour conserver la qualité du maquillage. Habituellement, je conseille une visite par année à toutes mes clientes pour rafraîchir leur maquillage permanent. Les frais de ces rendez-vous varient selon l'entretien à réaliser.

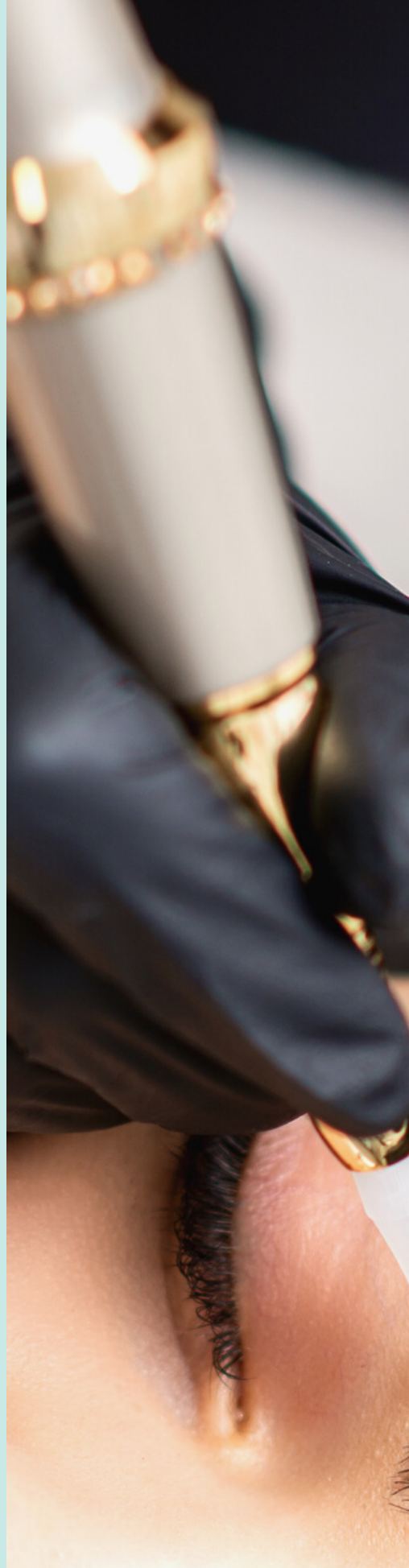

# MES TARIFS

## SOURCILS

---

- Poudrés : 500 \$
- Poil-à-poil : 500 \$
- Illusion : 525 \$

## LÈVRES

---

- Dégradées : 500 \$
- Pleines : 600 \$
- Lip Blush : 600 \$

## ARÉOLES MAMMAIRES

---

- Traitement : 600 \$

## EYE-LINER

---

- Supérieur : 400 \$
- Haut-bas : 450 \$
- Poudrés : 500 \$

## RETOUCHES & ENTRETIEN

---

À discuter

# AVANT TON RENDEZ-VOUS

## 1 mois avant

---

Si tu utilises un sérum de pousse de cils ou de sourcils, tu dois l'arrêter à ce moment.

## 3 semaines avant

---

Cesser les traitements de *peeling* et de *microneedling* jusqu'au rendez-vous.

## 1 semaine avant

---

Évite de t'exposer aux rayons UV (soleil, bronzage) jusqu'au rendez-vous.

## 48 heures avant

---

L'Aspirine, les Oméga-3 et l'alcool sont proscrits jusqu'au rendez-vous.

## 24 heures avant

---

Évite de prendre du café jusqu'au moment du rendez-vous.

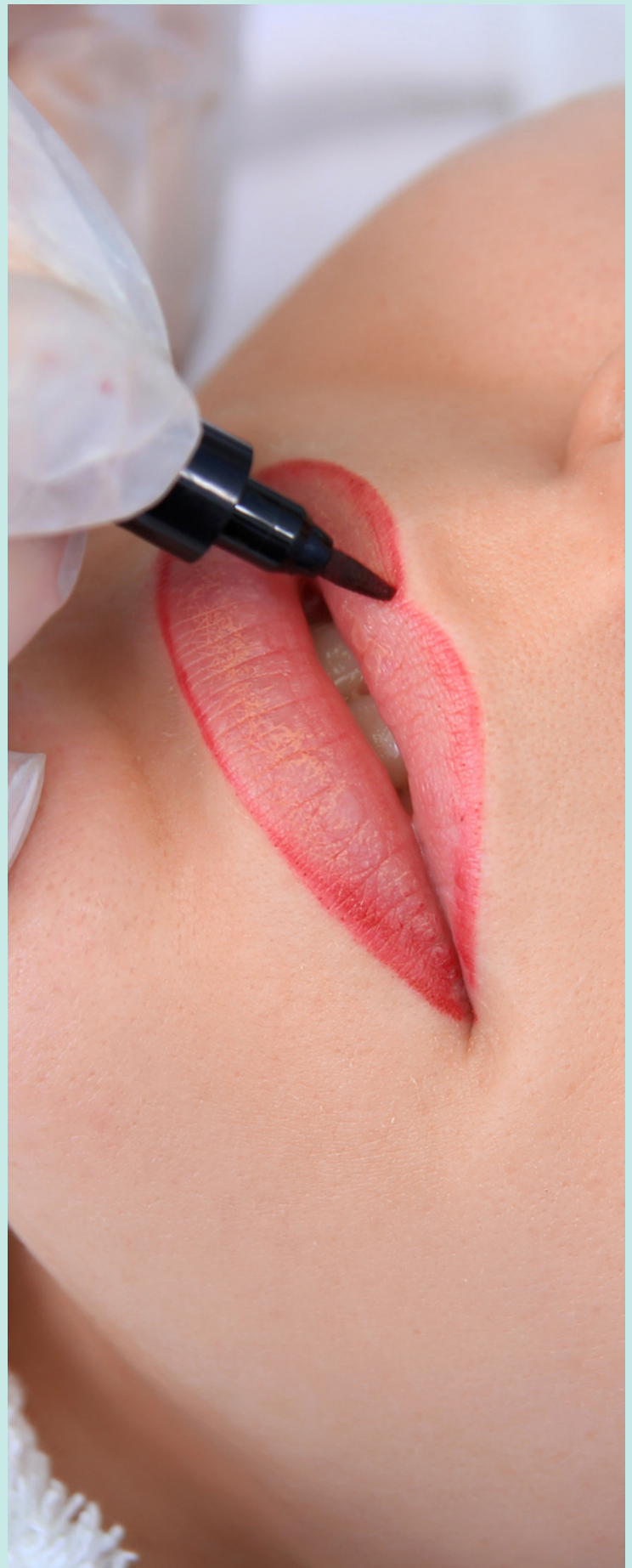





# APRÈS TON RENDEZ-VOUS

## Nettoyage

---

Tu devras nettoyer la zone affectée avec un onguent, que je t'aurai conseillé lors de notre rendez-vous.

## Éviter la chaleur

---

Pendant les 7 jours suivant ton rendez-vous, évite la chaleur UV, les spas (sauna, hammam) et le gym.

## Éviter la baignade

---

Pendant les 14 jours suivant ton rendez-vous, évite la piscine, le spa, la baignade en mer.

## Ne te gratte surtout pas!

---

Sur la zone affectée, évite de gratter ou frotter les petites croûtes de pigments. Attends plutôt qu'elles tombent par elles-mêmes.

## Cosmétiques à surveiller

---

Jusqu'à la fin de tes rendez-vous avec moi, évite d'utiliser des cosmétiques à base d'acide glycolique (AHA).

# PRÊTE POUR TON RENDEZ-VOUS?

Contacte-moi dès maintenant  
pour réserver ta place!

Mon adresse :

59, rue de la Paix  
Rimouski (Québec)  
G5M 0C2



(418) 750-4929

[maryse.levesque@globetrotter.net](mailto:maryse.levesque@globetrotter.net)

[maryselevesque.com](http://maryselevesque.com)



Maryse Lévesque, Artiste en Beauté